



# Niñez, en el centro de la agenda electoral de Medellín

2024-2027



**¿Cómo están la primera infancia, la infancia y la adolescencia de la capital?**

**¿Qué hacer para lograr su desarrollo pleno?**

**NiñezYA<sup>1</sup>** presenta a las y los candidatos para la alcaldía de Medellín las principales alertas sobre la situación de la niñez, así como recomendaciones sobre estrategias para responder a ellas en sus programas de gobierno y en el Plan de Desarrollo Municipal de quien resulte elegido. Pronto compartiremos una cartilla con más orientaciones en línea con el Plan Nacional de Desarrollo. Toda la información se encuentra en:



[ninezya.org](https://ninezya.org)

<sup>1</sup>Coalición de 200 organizaciones y redes de la sociedad civil que busca la inclusión de diez asuntos impostergables (YA) para el bienestar de la niñez en programas de gobierno, planes de desarrollo y sectoriales, así como en políticas públicas. Está integrada por organizaciones nacionales e internacionales de diversos sectores sociales, todas comprometidas con el desarrollo integral de la niñez.

# El comienzo de la vida no es igual para niños y niñas



## Salud y nutrición

### Riesgo de desnutrición crónica y aguda aumentó en 2022

#### De los 124.760

niños y niñas que asistieron a crecimiento y desarrollo



1 de cada 4 estaba en riesgo de presentar desnutrición crónica.

En 2022, la lactancia materna exclusiva en menores de 6 meses alcanzó su nivel más bajo desde que se tiene registro

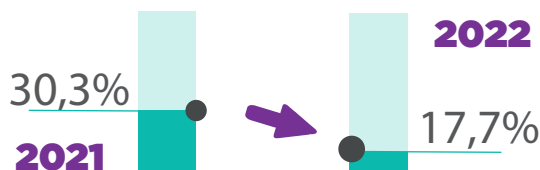

Fuente: Secretaría Salud de Medellín.

Nota: para 2022 las cifras son preliminares, sujetas a revisión y ajustes.



En 2022, de los 114.269 niños y niñas que asistieron a control y crecimiento

**8,4%**

se encontraban en riesgo de padecer desnutrición aguda.

### La cobertura de vacunación en menores de un año no recupera los niveles anteriores a la pandemia

#### Cobertura triple viral

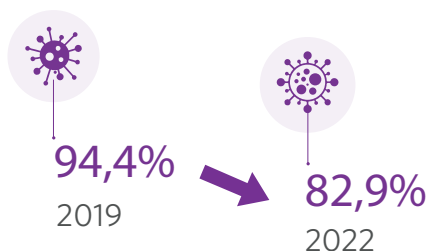

Fuente: Secretaría Salud de Medellín.

#### Cobertura DPT

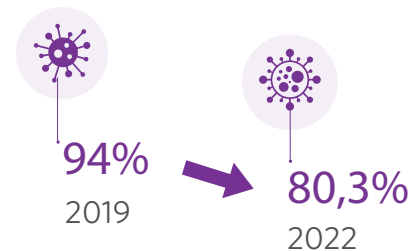

Nota: para 2022 las cifras son preliminares, sujetas a revisión y ajustes.

### En 2021 se alcanzó la más alta proporción de bebés con bajo peso al nacer de los últimos 7 años: 12,6%

Medellín: proporción de bajo peso al nacer total

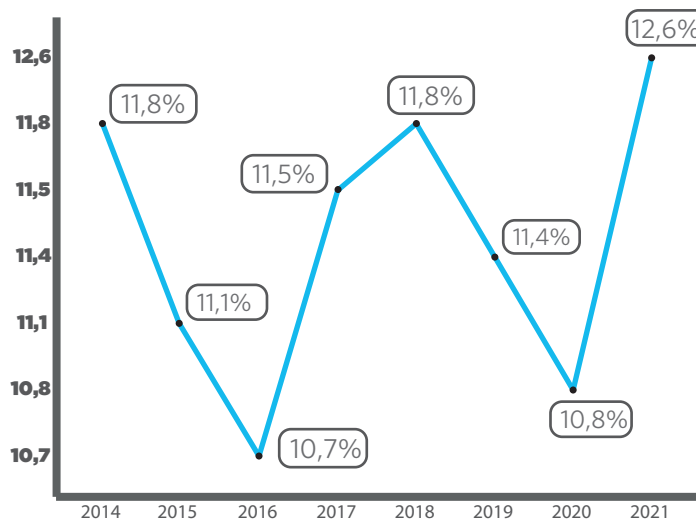

Fuente: Estadísticas Vitales del DANE



## Educación inicial

### Buen Comienzo debe revisar eficiencia y calidad

En 2022 se alcanzó una cobertura histórica del programa **Buen Comienzo**, deben revisar la eficiencia y la calidad de las atenciones, especialmente:

- \* El aumento en la cantidad de niños y niñas por agente educativo.
- \* El inicio oportuno de la atención desde el primer mes del año.
- \* El número e intensidad de nutricionistas por centro de atención.

Fuente: Secretaría de Educación de Medellín.

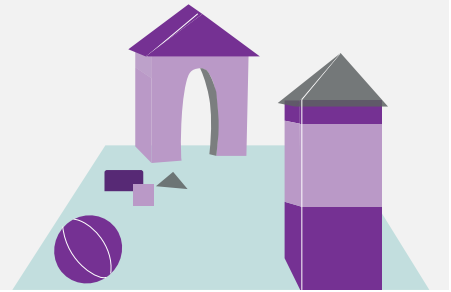

## Educación preescolar, básica y media

### Extraedad, repitencia y deserción



Solo el **50%** de los **adolescentes** están en el grado que les corresponde según su edad.

### Tasa de cobertura neta 2021

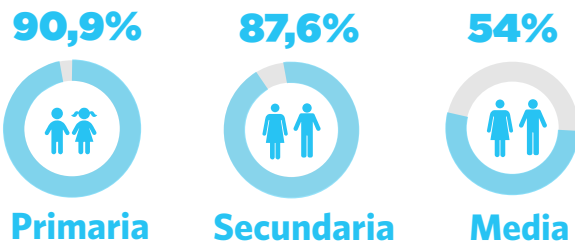

Fuente: Ministerio de Educación Nacional

### En 2022 se presentó la deserción más alta de los últimos 11 años en todos los niveles, especialmente en secundaria

### Medellín: tasa de deserción por nivel educativo

#### Deserción en secundaria

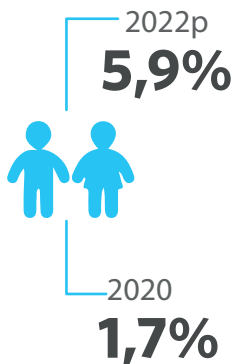

Fuente: Ministerio de Educación Nacional

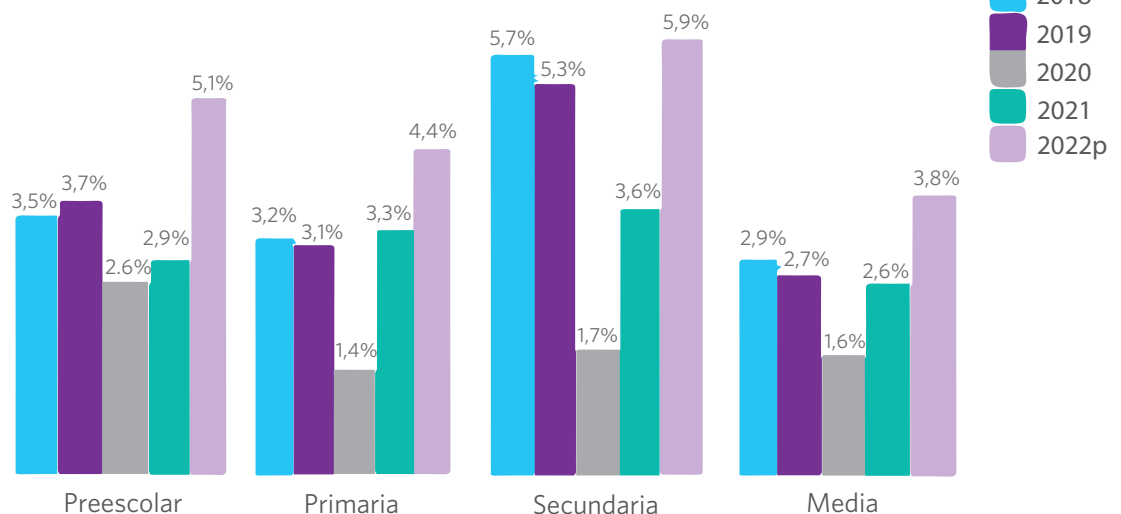

Fuente: Ministerio de Educación Nacional

Nota: los datos de 2022 son preliminares, sujetos a revisión y ajustes

## Aumentó brecha de desempeño académico entre instituciones privadas y públicas

Durante el periodo  
**2020-2021,**

por primera vez desde 2016 los estudiantes de instituciones privadas obtuvieron un puntaje global promedio superior al de los estudiantes de instituciones públicas, marcando una diferencia de 14 puntos porcentuales.

Puntaje global promedio de los ICFES 2021

Instituciones privadas

259,8

Instituciones públicas

245,9

Brecha

**14**  
Puntos

Fuente: ICFES

## RECOMENDACIONES

**Incrementar la inversión en educación inicial,** asignando recursos adecuados para mejorar tanto la calidad como la eficiencia de Buen Comienzo.

**Implementar programas integrales de prevención y atención de la desnutrición crónica y aguda,** con énfasis en la identificación temprana.

**Implementar estrategias de bachillerato flexible** integrado a habilidades laborales para mejorar la matrícula y retención de los jóvenes, para reducir la extraedad, la repitencia y la posterior deserción escolar.

## Familia, colegio y comunidad tienen capacidades insuficientes para protegerlos



### Fortalecimiento familiar

La mayoría de los niños y niñas que nacen en Medellín viven en hogares ubicados en las localidades más pobres de la ciudad

Índice de Pobreza Multidimensional 2021 - porcentaje de hogares con barreras a la primera infancia



Fuente: Secretaría de Inclusión Social, Familia y DDHH

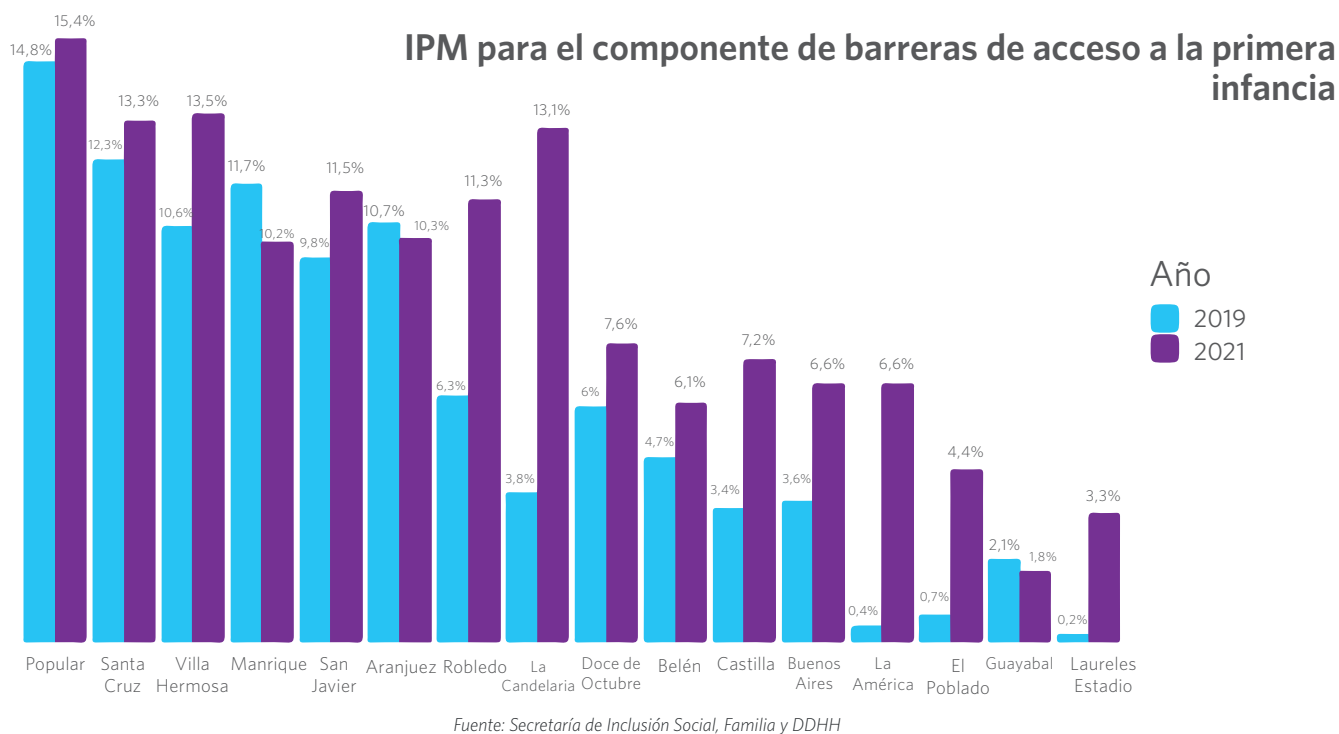

## Protección contra la violencia

### Aumentaron los ingresos al proceso de restablecimiento de derechos y el embarazo infantil

Los ingresos a procesos administrativos de restablecimientos de derechos **en Medellín** incrementaron en 2022

**↑ 70%** con respecto a 2019.

Fuente: Instituto Colombiano de Bienestar Familiar

En Medellín ocurren el **17%** de los nacimientos con madres **mujeres menores de 14 años** del departamento.

Fuente: Secretaría Seccional de Salud de Antioquia

### Medellín: Número de exámenes medicolegales por presunto delito sexual contra niños, niñas y adolescentes por rango de edad

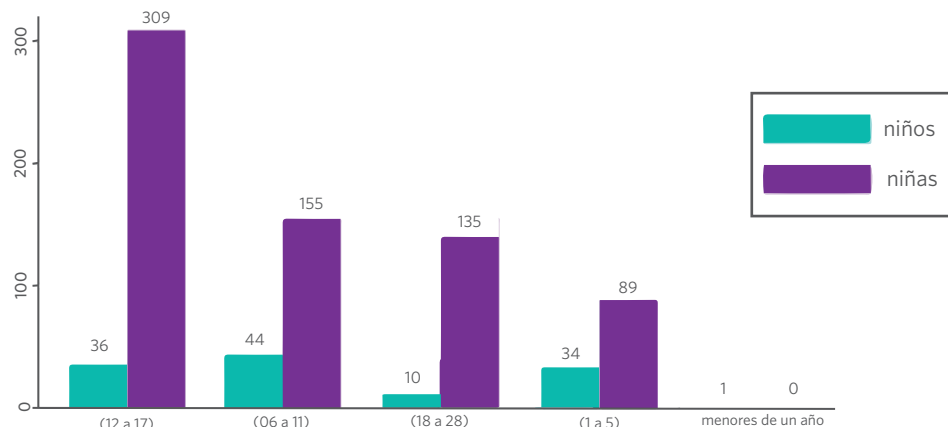

\* Datos preliminares 2022

Fuente: Instituto Nacional de Medicina Legal y Ciencias Forenses



## Adolescentes en conflicto con la ley con justicia restaurativa y pedagógica (Sistema de Responsabilidad Penal para Adolescentes-SRPA)

### Ingresos al SRPA por tráfico de estupefacientes y violencia intrafamiliar

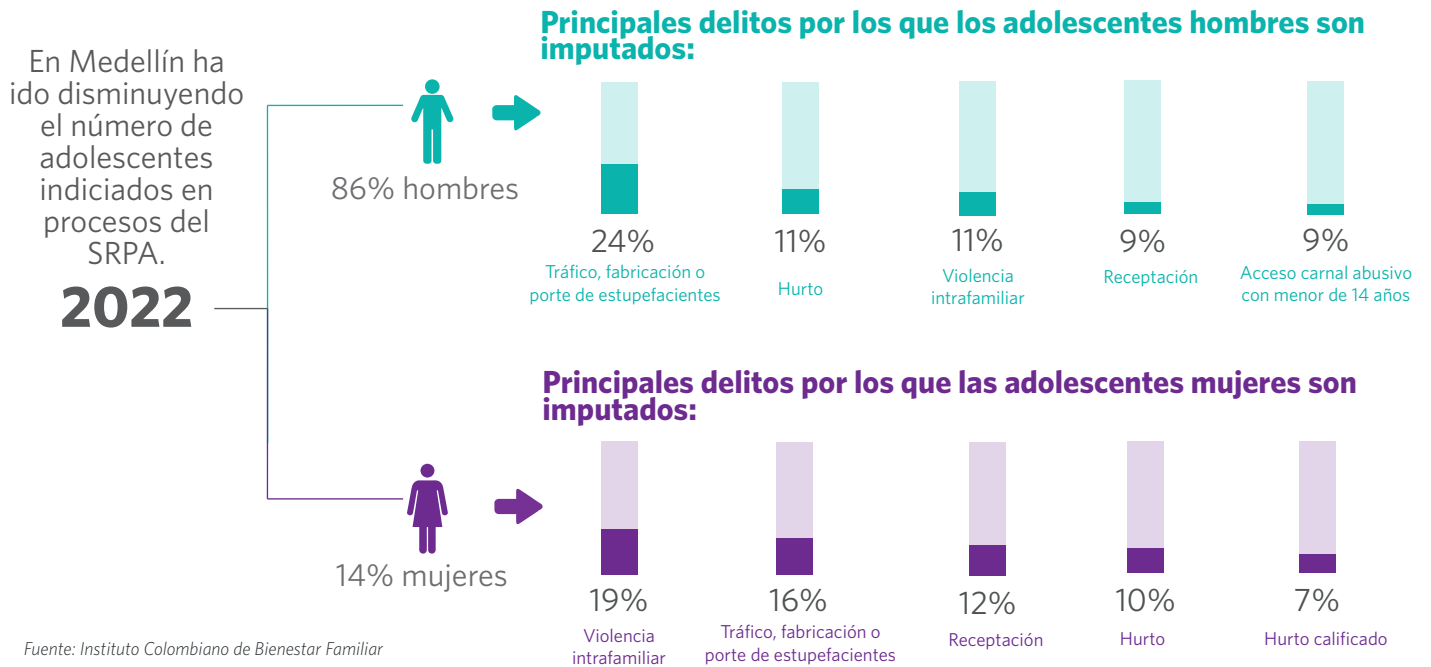

### Medellín: causas de ingreso de adolescentes al SRPA según rango de edad, delito y sexo, 2022

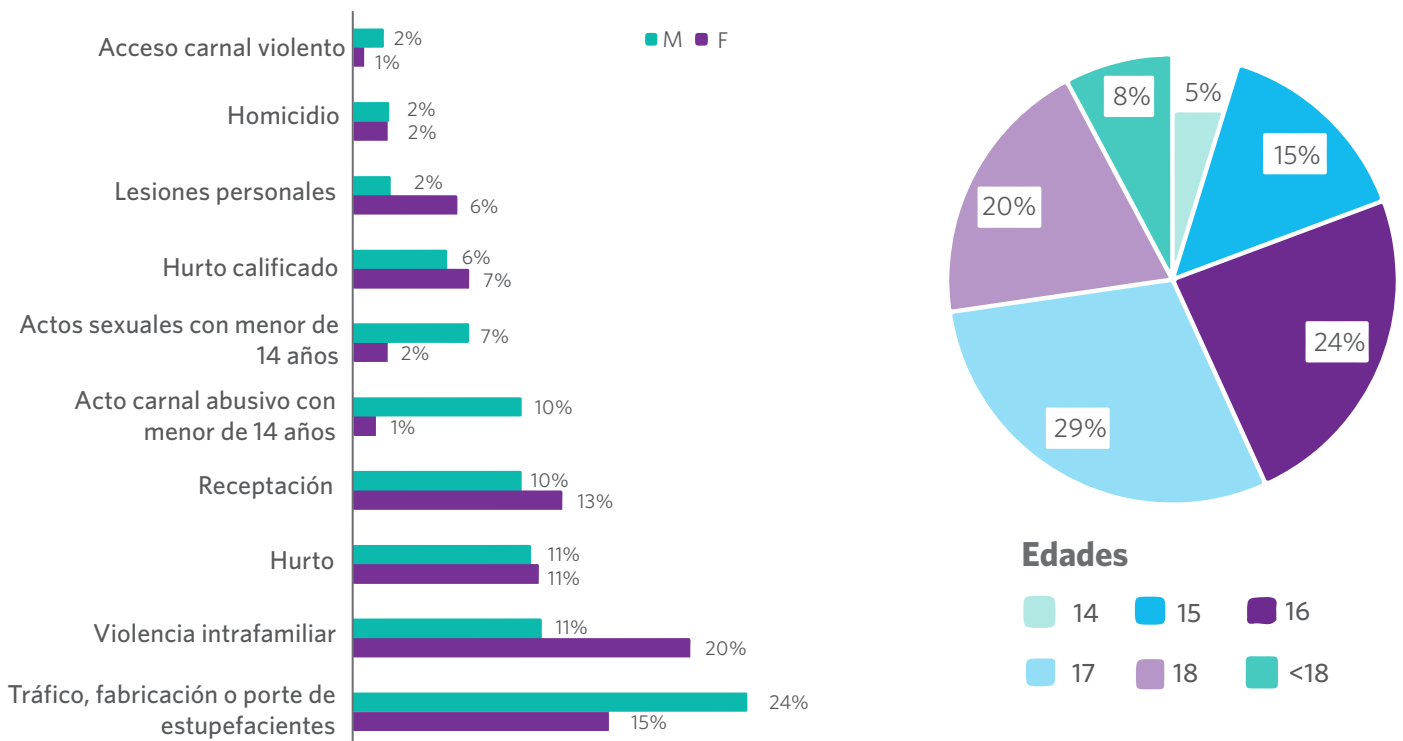



## Ambiente sano

# Mortalidad por Infección Respiratoria Aguda -IRA- y Enfermedad Diarréica Aguda - EDA

En 2021 se reportaron

# 15 muertes

de niños y niñas menores de 5 años por **infecciones respiratorias agudas.**

La mayor cantidad de fallecidos por esta causa se registraron en las comunas:

El Poblado	La Candelaria	Villa Hermosa
<b>36,6</b>	<b>31,9</b>	<b>28,1</b>

Fuente: Secretaría Seccional de Salud y Protección Social de Antioquia. Nota: para 2022 las cifras son preliminares, sujetas a revisión y ajustes

## Medellín: Tasa de mortalidad por cada 100 mil habitantes menores de cinco años por EDA e IRA

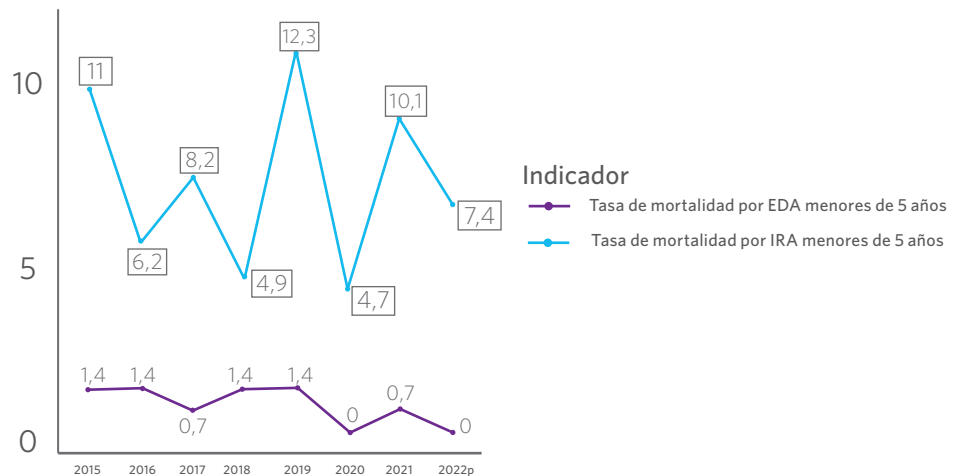
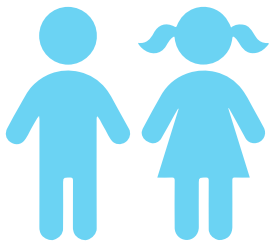

Fuente: Secretaría de Salud de Medellín. Nota: para 2022 las cifras son preliminares, sujetas a revisión y ajustes

## RECOMENDACIONES

**Mejorar los mecanismos de focalización** a familias en condiciones de vulnerabilidad por pobreza multidimensional, retomando la oferta institucional de Medellín Solidaria.

**Implementar un programa de combate contra el hambre** en las zonas de borde nororiental, noroccidental en la comuna la Candelaria que identifique y mejore el acceso a alimentos suficientes y nutritivos a familias en condiciones de inseguridad alimentaria severa con presencia de niños y niñas.

**Ampliar el alcance de los programas integrales** de educación sexual.

**Mejora de los equipos y la capacitación de los centros de atención** a la población del SRPA.

**Implementar políticas y regulaciones ambientales** que promuevan la medición y la reducción de la contaminación atmosférica.

# La paz y la convivencia son derechos que no se garantizan a toda la niñez



## Juego

### Juego en niños, niñas y adolescentes: un derecho invisible

Hay un significativo aumento en el porcentaje de personas inscritas en programas deportivos, recreativos y lúdicos, pero no se tiene conocimiento de cuántos son niños, niñas y adolescentes.

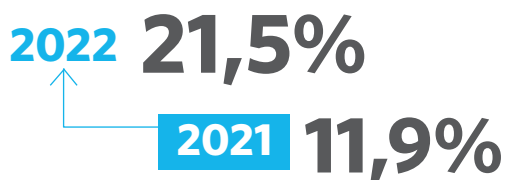

Fuente: Encuesta de Calidad de Vida de Medellín, 2022

Sin embargo, se tiene la necesidad de fortalecer programas y estrategias dirigidas al juego como factor esencial en el desarrollo.



## Participación

### Es muy baja la participación activa de niñas, niños y adolescentes. Un derecho pendiente por cumplir en la ciudad

En el 2021, había **320** niñas, niños y adolescentes pertenecientes a los Consejos de Participación, provenientes de las 16 comunas y 5 corregimientos de Medellín.

Fuente: Alcaldía de Medellín, 2023

Hay una falta de indicadores y datos actualizados de la participación en cada momento del curso de vida (primera infancia, infancia y adolescencia).



## Cultura de paz reconciliación y convivencia

### Hasta el 31 de mayo de 2021

se registraron en el registro único de víctimas un total de:

**1.895.790** Víctimas en Antioquia

**235.538** Víctimas en Medellín

(12% del total de Antioquia)

El número de hechos victimizantes **ha disminuido en el tiempo, alcanzando su máximo histórico en 2012** y su mínimo histórico en el último año disponible

**2022,**  
donde se presentaron  
**↓ 418**  
eventos

Fuente: Registro Único de Victimización

Históricamente la población entre 12 y 17 años ha sido la más afectada por el conflicto y los hechos victimizantes más recurrentes han sido:

**Desplazamiento forzado** 52%

**Homicidio** 35%

**Amenazas** 9%

## Medellín: hechos victimizantes ocurridos a niños, niñas y adolescentes por rango de edad

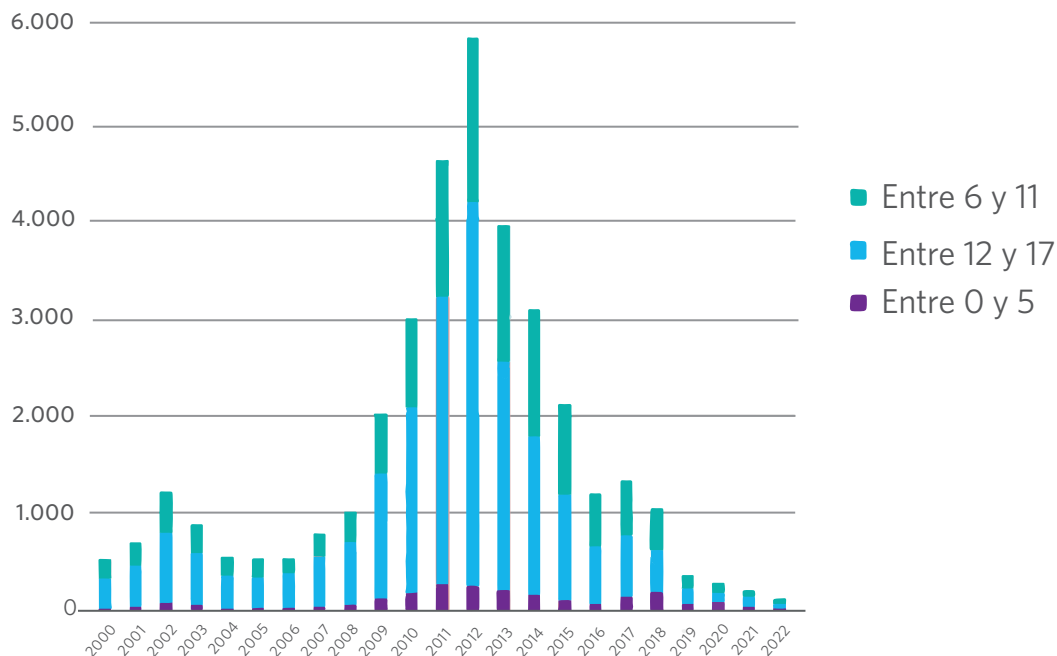

Fuente: Registro Único de Victimización

### RECOMENDACIONES

**Generar indicadores y datos actualizados** de la participación en cada momento del curso de vida y en el desarrollo de los Consejos Municipales de Juventud.

**Incluir el juego como derecho fundamental en los planes de desarrollo** con presupuesto para la construcción, la dotación y el funcionamiento de espacios y ambientes lúdicos

**Fortalecer la seguridad** y regulación social legal de los territorios con control de las organizaciones criminales.

**Activar todos los componentes de la Ruta de Atención y Reparación a Niñas, Niños y Adolescentes Víctimas del Conflicto Armado**

## ¿QUÉ HACER?

NiñezYA elaboró un conjunto de recomendaciones que se pueden consultar en:

 [ninezya.org](http://ninezya.org)



 [www.ninezya.org](http://www.ninezya.org)

 [NinezYA](https://www.facebook.com/NinezYA)

 [@Ninez\\_Ya](https://twitter.com/Ninez_Ya)

 [@ninezya\\_](https://www.instagram.com/ninezya_)

**Comité coordinador NiñezYA Antioquia:** Comfama, Comfenalco Antioquia, Corporación PAN, Federación Antioqueña de ONGs, Fundación Antioquia Infantil, Fundación Carla Cristina, Fundación Éxito, Fundación Haceb, Fundación Hogares Juveniles Campesinos, Fundación Las Golondrinas, Fundación Sofía Pérez de Soto, Proantioquia, World Vision y Universidad de los Niños-Eafit.

**Comité Directivo Nacional:** Asociación de Bancos de Alimentos de Colombia (Abaco), Centro de Investigación Imagina Unian-des, Corporación Juego y Niñez, Corporación Sedecom, Fondo Acción, Fundación Barco, Fundación Bernard van Leer, Fundación Empresarios por la Educación (FExE), Fundación Éxito, Fundación FEMSA, Fundación Jóvenes por una América solidaria Colombia, Fundación Lumos Colombia, Fundación PLAN, Fundación Saldarriaga Concha, Fundación Save the Children, Fundación United Way Colombia, Jerez & Sandoval - Medios y RS, Proantioquia, Río Juego y Aprendo [AeioTu, Facultad de Educación de los Andes y Pies Descalzos] y World Vision.